

第五部分 系统设置

- 用户管理
- 权限设置
- 项目管理
- 缺陷流程定制
- 自定义字段设置
- 测试对象删除历史
- 公告管理
- 邮件配置
- 数据库备份/恢复
- 模块属性设置
- 登录历史
- 许可证

用户管理

当前登录用户为:admin(管理员用户)

TestCenter 管理员操作系统 注销 当前用户: admin 在线人数: 1

个人账号 邮件设置 模块属性设置 登录历史 许可证

系统设置

- 用户管理
- 权限设置
- 项目管理
- 缺陷流程定制
- 自定义字段设置
- 测试对象删除历史
- 数据库备份/恢复

个人账号 用户管理

项目用户 管理员用户

多选	账号	真实姓名	Email	用户角色	是否启用	创建日期	最后一次登录
<input type="checkbox"/>	test	test111	wanghl@spasvo.com	项目经理	启用	2010-10-11 11:29:14	2011-05-23 09:29:51
<input type="checkbox"/>	1			测试员	启用	2011-05-22 14:23:57	2011-05-22 14:23:57
<input type="checkbox"/>	2			开发负责人	启用	2011-05-22 14:24:04	2011-05-22 14:24:04
<input type="checkbox"/>	3			测试负责人	启用	2011-05-22 14:24:16	2011-05-22 14:24:16
<input type="checkbox"/>	a			项目经理	启用	2011-05-22 14:24:23	2011-05-22 14:24:23
<input type="checkbox"/>	b			项目经理	启用	2011-05-22 14:24:29	2011-05-22 14:24:29
<input type="checkbox"/>	fl			测试员	启用	2011-05-22 14:25:12	2011-05-22 14:25:12
<input type="checkbox"/>	luocd	luocd	luocd@spasvo.com	项目经理	启用	2011-05-23 10:15:13	2011-05-23 14:26:27

添加 修改 删除

上一页 下一页 总数: 8 当前第 1 页 共: 1 页 默认显示行: 20 跳转 1

用户分为: 项目用户: 能进行项目操作用户
管理员用户: 对系统管理的用户

添加用户

个人账号 用户管理

添加用户帐号

账号：	test	输入用户名
密码：	*****	输入密码
确认密码：	*****	重复输入密码
真实姓名：	测试员	填入真实姓名
Email：	test@spasvo.com	输入邮件地址
用户角色：	测试员	选择用户角色
是否启用：	<input checked="" type="radio"/> 启用 <input type="radio"/> 不启用	选择是否启用

保存 重置密码 返回

说明：

填写完用户基本信息后,点击<保存>按钮,完成 添加用户

修改用户

选择某个系统用户,然后点击<修改>按钮,如下图所示

个人账号 用户管理

编辑用户帐号

账号:	test	
密码:	*****	对密码进行修改
确认密码:	*****	重新输入一次新密码确认
真实姓名:	test111	对真实姓名修改
Email:	wanghl@spasvo.com	对邮件修改
用户角色:	测试员	修改用户角色
是否启用:	<input checked="" type="radio"/> 启用 <input type="radio"/> 不启用	修改是否启用

保存 重置密码 返回

说明: 1.<保存>对修改的信息保存
2.<重置密码>对密码修改
3.<返回>返回用户管理界面

删除用户

删除:选择系统用户,然后点击<删除>按钮

说明:用户删除,可以一次删除一个,也可以一次删除多个

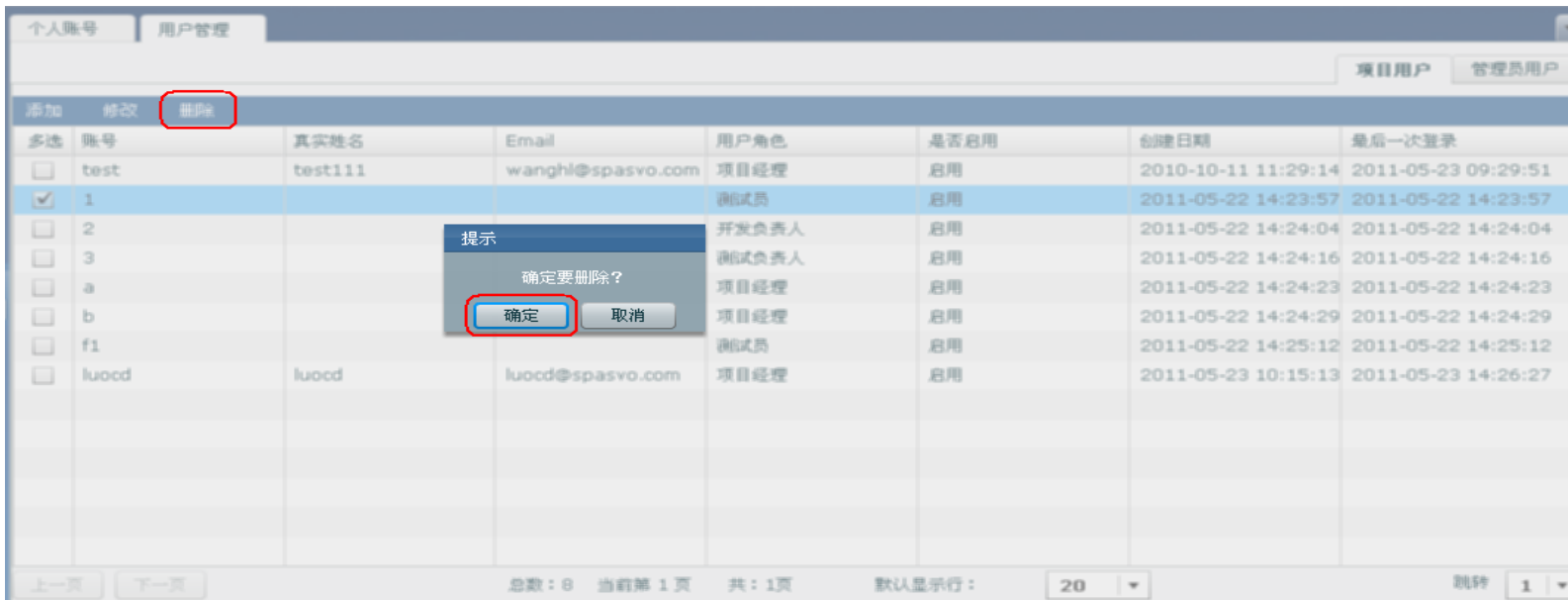

多选	账号	真实姓名	Email	用户角色	是否启用	创建日期	最后一次登录
<input type="checkbox"/>	test	test111	wanghl@spasvo.com	项目经理	启用	2010-10-11 11:29:14	2011-05-23 09:29:51
<input checked="" type="checkbox"/>	1			测试员	启用	2011-05-22 14:23:57	2011-05-22 14:23:57
<input type="checkbox"/>	2			开发负责人	启用	2011-05-22 14:24:04	2011-05-22 14:24:04
<input type="checkbox"/>	3			测试负责人	启用	2011-05-22 14:24:16	2011-05-22 14:24:16
<input type="checkbox"/>	a			项目经理	启用	2011-05-22 14:24:23	2011-05-22 14:24:23
<input type="checkbox"/>	b			项目经理	启用	2011-05-22 14:24:29	2011-05-22 14:24:29
<input type="checkbox"/>	f1			测试员	启用	2011-05-22 14:25:12	2011-05-22 14:25:12
<input type="checkbox"/>	luocd	luocd	luocd@spasvo.com	项目经理	启用	2011-05-23 10:15:13	2011-05-23 14:26:27

1.选择<确定>按钮,完成对用户删除

2.选择<取消>按钮,取消对用户删除

第五部分 系统设置

- 用户管理
- 权限设置
- 项目管理
- 缺陷流程定制
- 自定义字段设置
- 测试对象删除历史
- 公告管理
- 邮件配置
- 数据库备份/恢复
- 模块属性设置
- 登录历史
- 许可证

权限设置

个人账号 | 权限设置

测试负责人 | 测试负责人

功能列表

多选	功能名称	角色
<input type="checkbox"/>	默认	
<input type="checkbox"/>	管理员	
<input type="checkbox"/>	测试员	测试员
<input checked="" type="checkbox"/>	测试负责人	测试负责人
<input type="checkbox"/>	开发负责人	开发负责人
<input type="checkbox"/>	开发工程师	开发工程师

模块控制

系统模块	是否可见
tcplan	<input type="checkbox"/>
测试计划	<input checked="" type="checkbox"/>
测试任务	<input checked="" type="checkbox"/>
tcrequirement	<input type="checkbox"/>
测试需求	<input checked="" type="checkbox"/>
tccomponent	<input type="checkbox"/>
plan_run	<input type="checkbox"/>
hand_run_report	<input type="checkbox"/>
myview	<input type="checkbox"/>
test_machine_m	<input type="checkbox"/>
management	<input type="checkbox"/>

显示系统中所有的角色

对系统角色的权限（菜单）的控制

- 1.功能列表:显示系统中的所有功能名称和角色名
- 2.模块控制:对系统中的功能(角色)对于的模块菜单的权限
- 3.模块控制设置中:<是否可见>,勾选则说明该角色具有该菜单权限,可以对该菜单操作

功能列表-导入默认权限

当前登录用户:项目用户(test);角色为:项目管理员

功能列表

多选	功能名称	角色
<input type="checkbox"/>	默认	
<input type="checkbox"/>	管理员	
<input type="checkbox"/>	测试员	测试员
<input checked="" type="checkbox"/>	测试负责人	测试负责人
<input type="checkbox"/>	开发负责人	开发负责人
<input type="checkbox"/>	开发工程师	开发工程师

显示系统默认权限

确定

操作步骤:

- 1.项目管理员用户登录:选择菜单<系统设置-权限设置>
- 2.点击导入默认权限 按钮,系统则导入系统默认的角色

角色权限设置

个人账号 | 权限设置

测试负责人 | 测试负责人

功能列表

多选	功能名称	角色
<input type="checkbox"/>	默认	
<input type="checkbox"/>	管理员	
<input type="checkbox"/>	测试员	测试员
<input checked="" type="checkbox"/>	测试负责人	测试负责人
<input type="checkbox"/>	开发负责人	开发负责人
<input type="checkbox"/>	开发工程师	开发工程师

系统中的角色

模块控制

系统模块	是否可见
tcplan	<input type="checkbox"/>
测试计划	<input checked="" type="checkbox"/>
测试任务	<input checked="" type="checkbox"/>
tcrequirement	<input type="checkbox"/>
测试需求	<input checked="" type="checkbox"/>
tccomponent	<input type="checkbox"/>
组件	<input checked="" type="checkbox"/>
测试用例	<input checked="" type="checkbox"/>
测试集	<input checked="" type="checkbox"/>
系统配置	<input checked="" type="checkbox"/>
数据池	<input checked="" type="checkbox"/>
数据字典	<input checked="" type="checkbox"/>
用户角色	<input checked="" type="checkbox"/>
plan_run	<input type="checkbox"/>
hand_run_report	<input type="checkbox"/>

角色对应的菜单权限

说明:<测试负责人>角色用户登录系统后,则可以看到系统中的菜单,也可以对菜单进行操作

添加功能、角色

当前登录用户:项目用户(test);角色为:项目管理员

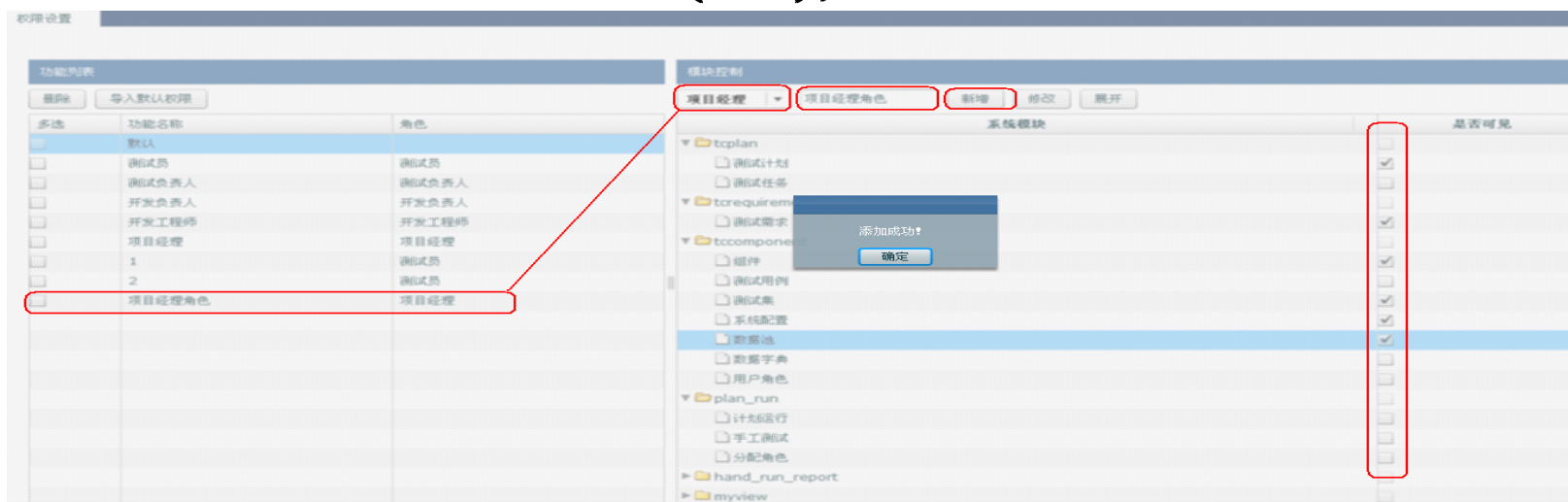

功能介绍:

选择右边的<模块控制>,选择<角色>,输入<功能名称>,点击<新增>按钮,系统弹出<添加成功>提示框。

功能角色修改

当前登录用户:项目用户(test);角色为:项目管理员

功能列表

多选	功能名称	角色
<input type="checkbox"/>	默认	
<input type="checkbox"/>	测试员	测试员
<input type="checkbox"/>	测试负责人	测试负责人
<input type="checkbox"/>	开发负责人	开发负责人
<input type="checkbox"/>	开发工程师	开发工程师
<input type="checkbox"/>	项目经理	项目经理
<input checked="" type="checkbox"/>	1	测试员
<input type="checkbox"/>	2	测试员
<input type="checkbox"/>	项目经理角色	项目经理

模块控制

测试员 1 新增 修改 展开

系统模块

- tcplan
 - 测试计划
 - 测试任务
- tcrequirement
 - 测试需求
- tccomponent
 - 组件
 - 测试用例
 - 测试集
 - 系统配置
 - 数据池
 - 数据字典
 - 用户角色
- plan_run
 - 计划运行
 - 手工测试
 - 分配角色
- hand_run_report
- myview

是否可见

编辑好了, 点击<修改>按钮, 对权限编辑保存

选择可以编辑的菜单权限

选择的角色名

菜单权限展开

模块控制

测试员 1 新增 修改 展开

系统模块	是否可见
tcplan	<input type="checkbox"/>
测试计划	<input checked="" type="checkbox"/>
测试任务	<input checked="" type="checkbox"/>
tcrequirement	<input type="checkbox"/>
测试需求	<input checked="" type="checkbox"/>
tccomponent	<input type="checkbox"/>
组件	<input type="checkbox"/>
测试用例	<input checked="" type="checkbox"/>
测试集	<input checked="" type="checkbox"/>
系统配置	<input type="checkbox"/>
数据池	<input type="checkbox"/>
数据字典	<input type="checkbox"/>
用户角色	<input type="checkbox"/>
plan_run	<input type="checkbox"/>
计划运行	<input checked="" type="checkbox"/>
手工测试	<input type="checkbox"/>
分配角色	<input type="checkbox"/>
hand_run_report	<input type="checkbox"/>
手工测试报告	<input type="checkbox"/>

点击<展开>按钮,把系统中所有的菜单权限全部展开

目录

- 用户管理
- 权限设置
- 项目管理
- 缺陷流程定制
- 自定义字段设置
- 测试对象删除历史
- 公告管理
- 邮件配置
- 数据库备份/恢复
- 模块属性设置
- 登录历史
- 许可证

项目界面

当前登录用户:管理员用户(admin);角色为:系统管理员

个人账号 权限设置 用户管理 项目管理

项目列表

多选	名称	状态	是否启用	说明	创建日期
<input type="checkbox"/>	Testing Project	开发中	启用	Testing Project	2010-10-11 11:28:13
<input type="checkbox"/>	项目切换	开发中	启用		2011-05-22 14:24:46
<input type="checkbox"/>	TC测试项目	开发中	启用		2011-05-22 14:24:57
<input type="checkbox"/>	测试项目201105	开发中	启用	2011年5月份的测试项目	2011-05-23 10:15:51

系统中的项目信息

*注释:只有<系统管理员>角色能添加项目

添加项目

个人账号 权限设置 用户管理 项目管理

点击添加项目按钮弹出右示框

多选	名称	状态	是否启用	说明	创建日期
<input type="checkbox"/>	Testing Project	开发中	启用	Testing Project	2010-10-11 11:28:13
<input type="checkbox"/>	项目切换	开发中	启用		2011-05-22 14:24:46
<input type="checkbox"/>	TC测试项目	开发中	启用		2011-05-22 14:24:57
<input type="checkbox"/>	测试项目201105	开发中	启用	2011年5月份的测试项目	2011-05-23 10:15:51

创建项目

项目名称: 输入添加的项目名称

状态: 为添加的项目选择一个状态

是否启用: 启用 未启用 选择该项目是否启用

说明: 输入该项目的说明

- 1.进入:项目管理菜单页面,点击<添加>按钮,弹出<创建项目>页面
- 2.同时填写项目信息(项目名,项目状态,是否启用,以及项目说明).点击<保存>按钮,完成对新增加的项目的添加

项目修改-项目信息修改

项目管理页面:选择项目,然后点击 <修改>按钮,弹出项目修改页面

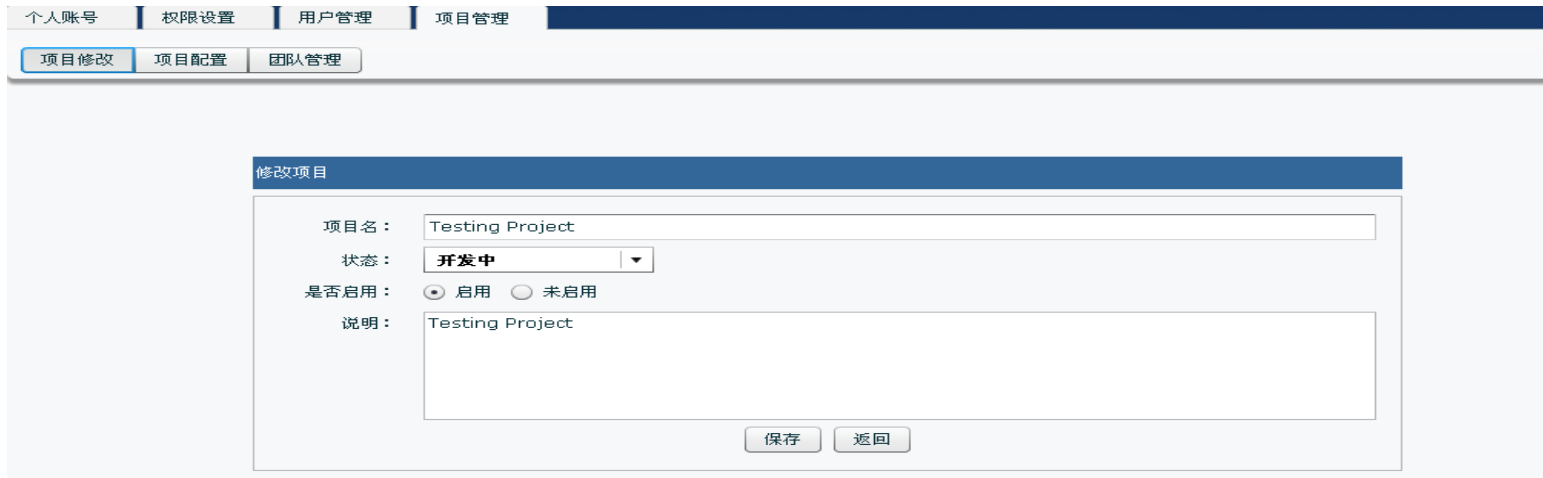

个人账号 | 权限设置 | 用户管理 | 项目管理

项目修改 | 项目配置 | 团队管理

修改项目

项目名称: Testing Project

状态: 开发中

是否启用: 启用 未启用

说明: Testing Project

保存 返回

- 1.项目信息修改:项目名,状态,是否启用,说明等信息修改
- 2.点击<保存>按钮,完成对项目修改,<返回>按钮是返回<项目管理>页面

项目修改-项目配置

- 1.新增:添加分类管理:分类管理添加后,在项目中,提交缺陷的时候,可以选择到这些新增加的分类
- 2.删除:对类别名执行删除操作
- 3.返回:返回 项目管理页面
- 4.设置模块锁:点击<启用>后,实现对需求加锁,在对项目<测试需求>编辑时,必须要先加锁,才能操作.

项目修改-团队管理1

个人账号 | 权限设置 | 用户管理 | 项目管理

项目修改 | 项目配置 | 团队管理

添加用户 | 删除用户 | 邮件订阅 | 邮件取消 | 返回

添加用户至项目

用户:	<input type="checkbox"/> 全选	用户名	真实姓名	功能:	<input type="checkbox"/> 全选	功能名称	所属角色
<input checked="" type="checkbox"/>		luocd	luocd	<input type="checkbox"/>		测试员	测试员
				<input type="checkbox"/>		测试负责人	测试负责人
				<input type="checkbox"/>		开发负责人	开发负责人
				<input type="checkbox"/>		开发工程师	开发工程师
				<input checked="" type="checkbox"/>		项目经理	项目经理

属于该项目的用户

<input type="checkbox"/> 全选	用户名	真实姓名	Email	用户角色	功能集合	订阅邮件
<input type="checkbox"/>	test	test111	wanghl@sp:	项目经理	默认项目经理	
<input type="checkbox"/>	1111	1111	1111	测试员	测试员	
<input type="checkbox"/>	2			开发负责人	测试员	

可以选择的角色

点击添加用户，用户被添加

1.添加用户:选择用户,选择角色,点击 添加用户.完成对用户添加

*说明1:管理员用户,只能添加<默认项目经理>角色

*说明2:添加用户时,可以一次添加多个用户

2.删除用户:是对已经分配好角色的用户删除

3.邮件订阅:是对用户进行邮件绑定功能.(当系统中有缺陷通知的时候,系统发邮件给用户) 邮件取消:取消用户邮件绑定功能

4.返回:返回项目管理页面

项目修改-团队管理2

- 1.项目经理对项目的配置和修改
- 2.项目经理角色:用户<fang>登录系统
- 3.选择需要修改的项目
- 4.先导入系统的默认权限

用户	用户名	真实姓名	功能	功能名称	所属角色
<input type="checkbox"/>	test	test111	<input type="checkbox"/>	默认项目经理	默认项目经理权限
<input type="checkbox"/>	1111	1111			
<input type="checkbox"/>	2				
<input type="checkbox"/>	3				
<input type="checkbox"/>	a				
<input type="checkbox"/>	b				
<input type="checkbox"/>	f1				

属于该项目的用户	用户名	真实姓名	Email	用户角色	功能集合	订阅邮件
<input type="checkbox"/>	luocd	luocd	luocd@spasvo.c	项目经理	默认项目经理	

项目修改-团队管理3

TestCenter 建议 新消息(0) 当前项目: 测试项目201105 当前用户: luocd 在线人数: 2

我的任务 权限设置 项目管理

项目修改 项目配置 **团队管理**

添加用户 删除用户 邮件订阅 邮件取消

添加用户至项目

用户:	用户名	真实姓名	功能:	功能名称	所属角色
<input type="checkbox"/>	test	test111	<input checked="" type="checkbox"/>	测试员	测试员
<input type="checkbox"/>	1111	1111	<input type="checkbox"/>	测试负责人	测试负责人
<input type="checkbox"/>	f1		<input type="checkbox"/>	开发负责人	开发负责人
<input type="checkbox"/>			<input type="checkbox"/>	开发工程师	开发工程师
<input type="checkbox"/>			<input type="checkbox"/>	项目经理	项目经理

属于该项目的用户

<input type="checkbox"/>	全选	用户名	真实姓名	Email	用户角色	功能集合	订阅邮件
<input checked="" type="checkbox"/>		a			项目经理	测试员	
<input checked="" type="checkbox"/>		2			开发负责人	测试员	已订阅
<input checked="" type="checkbox"/>		luocd	luocd	luocd@spasvo.co	项目经理	默认项目经理	已订阅
<input checked="" type="checkbox"/>		b			项目经理	测试员	已订阅
<input type="checkbox"/>		3			测试负责人	测试员	已订阅

信息:

项目配置人员:

- 1.为项目角色<测试员,测试负责人,开发负责人,开发工程师,项目经理>分配用户
- 2.一个用户可以有多个角色,一个角色也可以多个用户
- 3.邮件订阅功能设置

目录

- 用户管理
- 权限设置
- 项目管理
- 缺陷流程定制
- 自定义字段设置
- 测试对象删除历史
- 公告管理
- 邮件配置
- 数据库备份/恢复
- 模块属性设置
- 登录历史
- 许可证

缺陷流程定制

多选	角色Id	角色名称	角色描述
<input type="checkbox"/>	1	测试员	测试员
<input type="checkbox"/>	2	测试负责人	测试负责人
<input type="checkbox"/>	3	开发负责人	开发负责人
<input type="checkbox"/>	4	开发工程师	开发工程师
<input type="checkbox"/>	5	项目经理	项目经理
<input type="checkbox"/>	8	测试配置人员	配置人员
<input type="checkbox"/>	9	搜索	的

多选	状态Id	状态名称
<input type="checkbox"/>	1	新建
<input type="checkbox"/>	2	确认
<input type="checkbox"/>	3	已分配
<input type="checkbox"/>	4	正在修改
<input type="checkbox"/>	5	修改完成
<input type="checkbox"/>	6	已驳回
<input type="checkbox"/>	7	重开
<input type="checkbox"/>	8	已关闭

角色和状态管理:

- 1.角色:为系统添加角色,添加的角色可以用于缺陷流转中
- 2.状态:系统定义的缺陷的状态.标识缺陷当前所处的状态

workflows配置

< workflows配置>菜单,点击<新增>按钮,弹出流程编辑菜单

workflows配置

编辑 workflows配置

ID: 2 名称: workflows名称 添加 删除

状态	角色	目标状态	默认初始
新建	测试员 测试负责人	确认	
确认	测试负责人 开发负责人 开发工程师 项目经理	已分配	
已分配	测试负责人 项目经理	正在修改	
正在修改	开发工程师	修改完成	
修改完成	开发工程师	已驳回	
已关闭	测试员	新建	

对 workflows配置的保存

保存 取消

点击增加按钮，增加 workflows步骤

- 1.名称:为 workflows定义一个名称
- 2.状态:为<缺陷>的起始状态,角色:该状态执行的角色,然后系统通过角色来关联用户
- 3.目标状态.当角色用户审批后,缺陷状态为:当前状态
- 4.保存:是对 workflows设计保存

workflow-生成 workflow 配置文件

<workflow 配置>完成后,点击生成 workflow 配置文件。

1. 如果现有 workflow 已在使用中, 则已有状态不能删除、否则会导致已存在的缺陷对应不到状态
2. 生成配置 workflow 文件后, workflow 生效, 得重新启动服务

workflow配置-编辑

- 1.编辑:选择需要编辑的 workflow.点击 <编辑>按钮.系统弹出 workflow编辑页面
- 2.编辑的对象为: workflow名称,添加 workflow步骤,对 workflow步骤的执行人修改等,具体的如下图

workflow-删除

workflow ID	workflow名称	描述
2	我的项目workflow	
3	新增workflow	

workflow删除说明

正在使用的workflow不能删除

*系统默认的workflow不能删除

workflow-关联项目

把配置好的 workflow.应用到具体的项目中:如下图

1.选择 workflow.然后点击<关联项目>.选择需要关联的项目.点击保存.完成 workflow对项目的关联

*说明:一个 workflow可以管理多个项目,但是一个项目只能关联一个 workflow.

第五部分 系统设置

- 用户管理
- 权限设置
- 项目管理
- 缺陷流程定制
- 自定义字段设置
- 测试对象删除历史
- 公告管理
- 邮件配置
- 数据库备份/恢复
- 模块属性设置
- 登录历史
- 许可证

添加自定义字段-1

TestCenter 管理员操作系统 注销 当前用户: admin 在线人数: 1

个人账号 邮件设置 模块属性设置 登录历史 许可证

系统设置

- 用户管理
- 权限设置
- 项目管理
- 缺陷流程定制
- 自定义字段设置** (单击系统设置->自定义字段设置)
- 测试对象删除历史
- 公告管理
- 数据库备份/恢复

个人账号

编辑个人账号信息

账号: admin

密码:

确认密码:

Email: quanshenghua@modern.org

真实姓名: admin

保存 取消

用户角色: 管理员

已分配项目:

操作状态: 导入成功

添加自定义字段-2

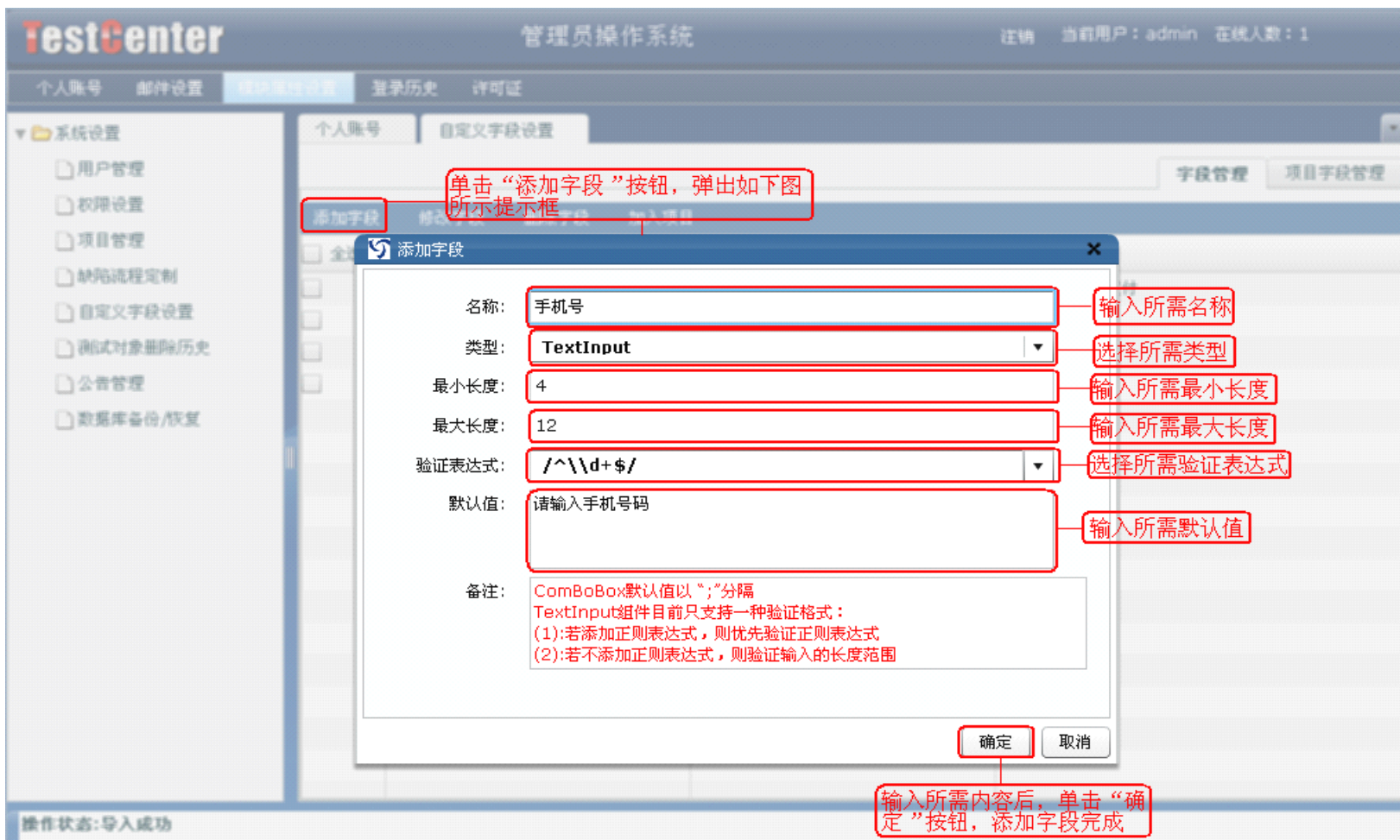

TestCenter 管理员操作系统 注销 当前用户: admin 在线人数: 1

个人账号 邮件设置 系统基础设置 登录历史 许可证

系统设置

- 用户管理
- 权限设置
- 项目管理
- 缺陷流程定制
- 自定义字段设置
- 测试对象删除历史
- 公告管理
- 数据库备份/恢复

个人账号 自定义字段设置

添加字段 修改 删除 加入项目

单击“添加字段”按钮，弹出如下图所示提示框

添加字段

名称: 手机号 输入所需名称

类型: TextInput 选择所需类型

最小长度: 4 输入所需最小长度

最大长度: 12 输入所需最大长度

验证表达式: /^[^d+\$/ 选择所需验证表达式

默认值: 请输入手机号码 输入所需默认值

备注: ComBoBox默认值以“;”分隔
TextInput组件目前只支持一种验证格式:
(1):若添加正则表达式,则优先验证正则表达式
(2):若不添加正则表达式,则验证输入的长度范围

确定 取消

输入所需内容后,单击“确定”按钮,添加字段完成

操作状态:导入成功

删除字段

TestCenter 管理员操作系统 注销 当前用户: admin 在线人数: 1

个人账号 邮件设置 系统设置 登录历史 许可证

系统设置

- 用户管理
- 权限设置
- 项目管理
- 缺陷流程定制
- 自定义字段设置
- 测试对象删除历史
- 公告管理
- 数据库备份/恢复

个人账号 自定义字段设置

字段管理 项目字段管理

添加字段 修改字段 删除字段 加入项目

<input type="checkbox"/>	全选	名称	类型	默认值
<input type="checkbox"/>		子系统名	Textinput	存款,贷款,卡,支付
<input type="checkbox"/>		文本框	Textinput	1234
<input type="checkbox"/>		时间	Date	2011-4-4
<input type="checkbox"/>		下拉列表		A;B;C
<input checked="" type="checkbox"/>		手机号		请输入手机号码

提示

确定删除

确定 取消

勾选某个自定义字段, 单击“删除字段”按钮, 弹出如下图所示提示框

单击“确定”按钮, 删除字段完成

操作状态: 导入成功

加入项目-1

TestCenter 管理员操作系统 注销 当前用户: admin 在线人数: 1

个人账号 邮件设置 系统设置 登录历史 许可证

系统设置

- 用户管理
- 权限设置
- 项目管理
- 缺陷流程定制
- 自定义字段设置
- 测试对象删除历史
- 公告管理
- 数据库备份/恢复

个人账号 自定义字段设置

字段管理 项目字段管理

添加字段 修改字段 删除字段 加入项目

勾选某个自定义字段，单击“加入项目”，弹出如下图所示提示框

勾选所需项目

<input type="checkbox"/>	名称	状态	是否启用	创建日期	说明
<input checked="" type="checkbox"/>	Testing Project	1	1	2010-10-11 11	Testing Project
<input type="checkbox"/>	测试	1	1	2011-04-18 13	测试
<input type="checkbox"/>	20110418test项	1	1	2011-04-18 15	20110418test项
<input type="checkbox"/>	缺陷设置验证	1	1	2011-04-18 15	
<input type="checkbox"/>	这是一个项目	1	1	2011-04-22 15	
<input type="checkbox"/>	UI界面测试	1	1	2011-04-29 14	UI界面测试
<input type="checkbox"/>	附带测试	1	1	2011-05-03 09	

确定 取消

勾选所需内容后，单击“确定”按钮，加入项目完成

操作状态: 导入成功

加入项目-2

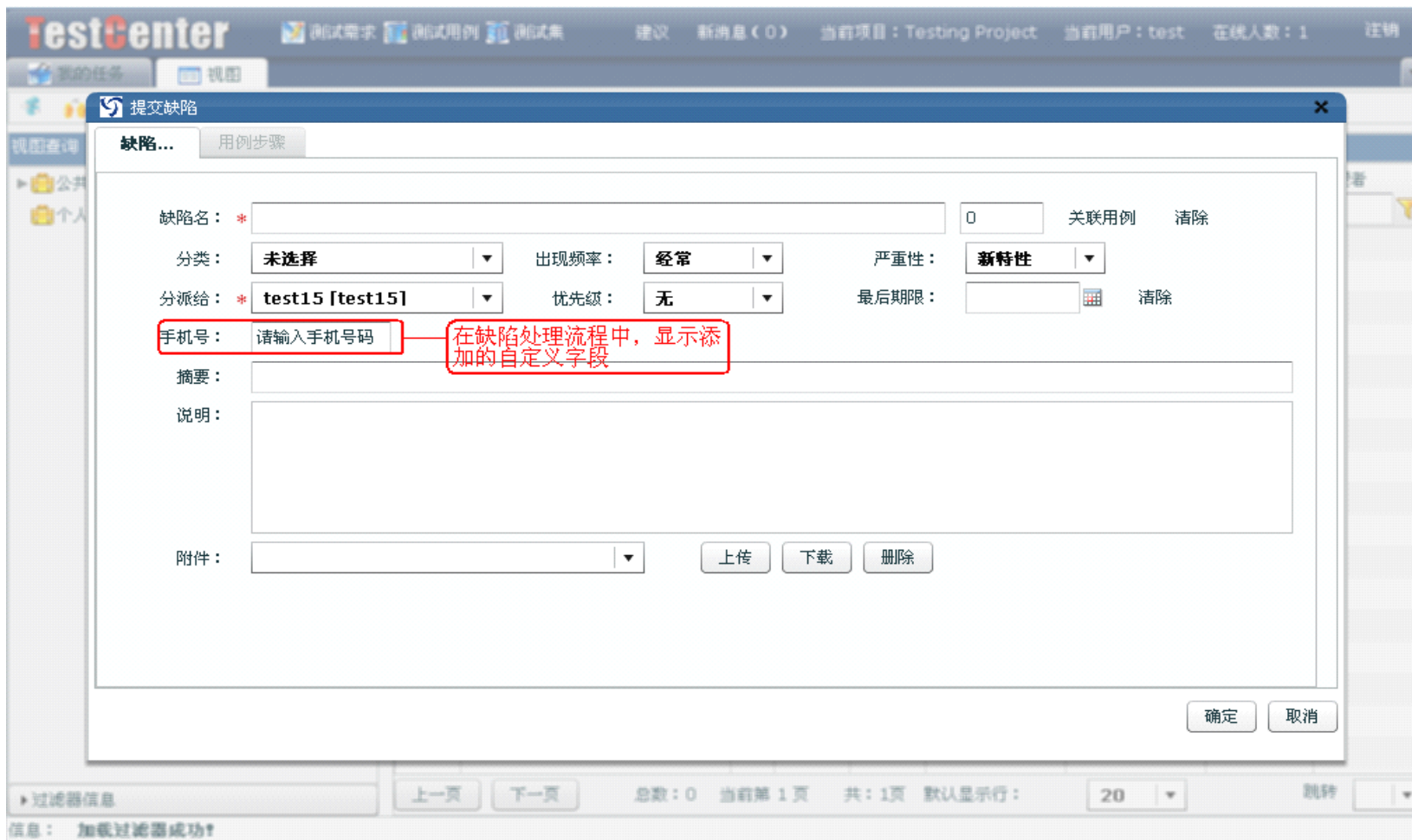

TestCenter 测试需求 测试用例 测试集 建议 新消息 (0) 当前项目: Testing Project 当前用户: test 在线人数: 1 注销

提交缺陷

缺陷... 用例步骤

缺陷名: * 0 关联用例 清除

分类: 未选择 出现频率: 经常 严重性: 新特性

分派给: * test15 [test15] 优先级: 无 最后期限: 清除

手机号: 请输入手机号码 在缺陷处理流程中, 显示添加的自定义字段

摘要:

说明:

附件: 上传 下载 删除

确定 取消

过滤器信息 上一页 下一页 总数: 0 当前第 1 页 共: 1 页 默认显示行: 20 跳转

信息: 加载过滤器成功!

目录

- 用户管理
- 权限设置
- 项目管理
- 缺陷流程定制
- 自定义字段设置
- 测试对象删除历史
- 公告管理
- 邮件配置
- 数据库备份/恢复
- 模块属性设置
- 登录历史
- 许可证

测试对象删除历史

查看测试对象删除的历史:如下图

1.查询: 对于符合要求的数据进行读取

2.重置: 还原以前默认状态(对象名、起始时间和结束时间为空)

*说明:可以通过对象名、起始时间和结束时间各种组合进行查询

输入查询条件, 单击查询进行测试对象删除历史记录查询

显示已删除的测试需求的内容

执行者	执行时间	所属模块	对象名称	所属项目
nouser	2011-05-23 12:09:48.0	测试用例	默认用例4	测试项目201105
nouser	2011-05-23 12:09:48.0	测试用例	测试用例3	测试项目201105
nouser	2011-05-23 12:09:48.0	测试用例	测试用例2	测试项目201105
spasvo	2011-03-13 19:44:24.0	测试需求	懂得	项目切换
spasvo	2011-03-13 19:44:12.0	测试需求	我的第一个测试需求	项目切换
test	2011-03-11 19:19:42.0	测试需求	abc	Testing Project
wenxy	2011-03-11 18:46:42.0	测试需求	ww	项目切换
test	2011-03-11 18:46:19.0	测试需求	22	Testing Project
test	2011-03-10 11:07:39.0	测试需求	6联通通讯费	Testing Project
test	2011-03-10 11:03:13.0	测试需求	取款	Testing Project
test	2011-03-10 11:03:07.0	测试需求	取款200	Testing Project
test	2011-03-10 11:03:01.0	测试需求	取款500	Testing Project
test	2011-03-10 11:02:55.0	测试需求	1000	Testing Project

目录

- 用户管理
- 权限设置
- 项目管理
- 缺陷流程定制
- 自定义字段设置
- 测试对象删除历史
- 公告管理
- 邮件配置
- 数据库备份/恢复
- 模块属性设置
- 登录历史
- 许可证

公告管理—添加

创建公告界面：如下图

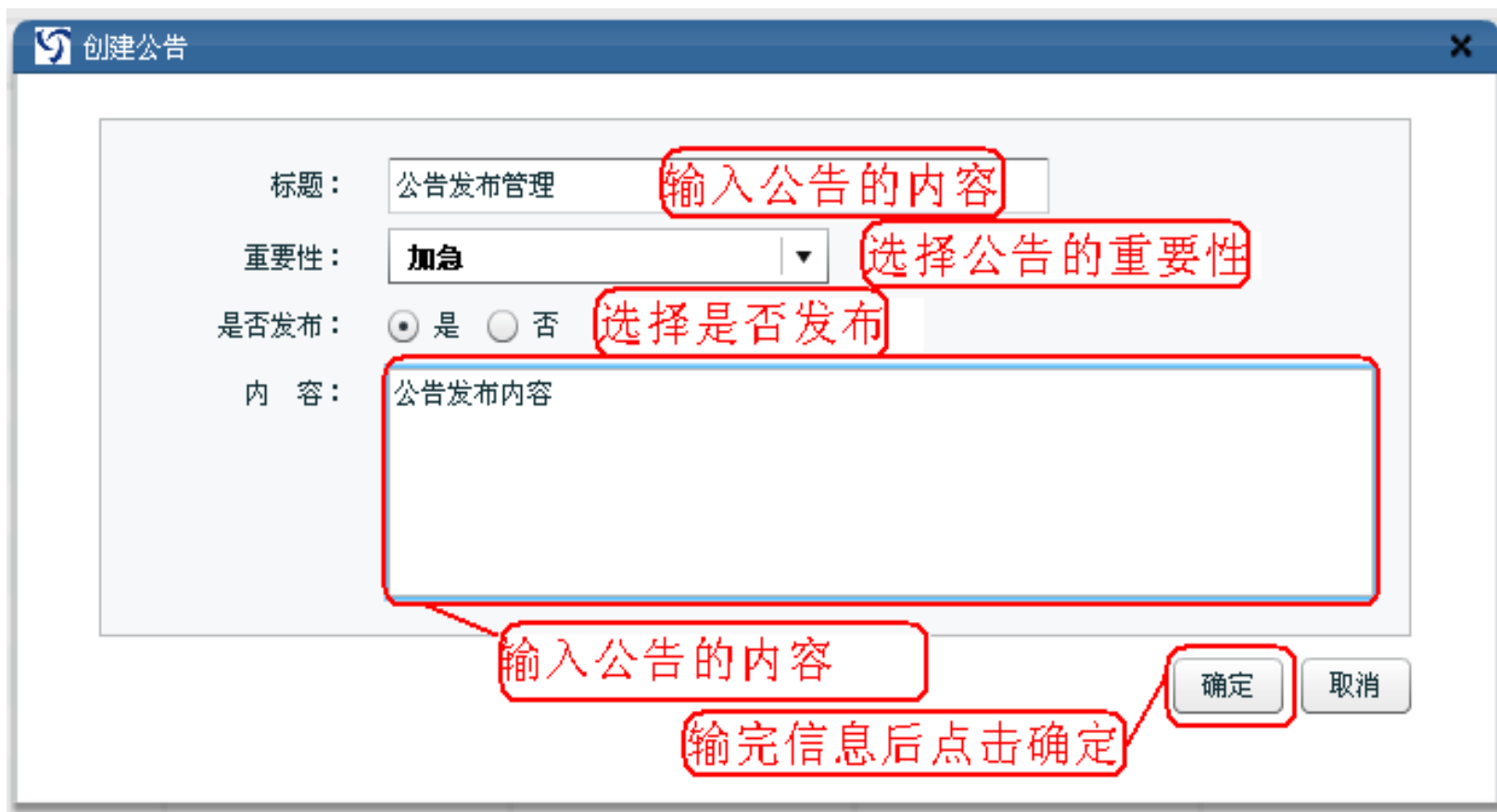

- 标题:** 公告发布管理 (Title: Announcement Management) - Annotation: 输入公告的内容 (Enter announcement content)
- 重要性:** 加急 (Priority: Urgent) - Annotation: 选择公告的重要性 (Select announcement importance)
- 是否发布:** 是 否 (Publish: Yes/No) - Annotation: 选择是否发布 (Select whether to publish)
- 内容:** 公告发布内容 (Content: Announcement Content) - Annotation: 输入公告的内容 (Enter announcement content)

At the bottom right, there are two buttons: "确定" (Confirm) and "取消" (Cancel). An annotation "输完信息后点击确定" (Click confirm after entering information) points to the "确定" button.

公告管理—修改

选中需要修改的公告，点击<修改>，弹出如下图

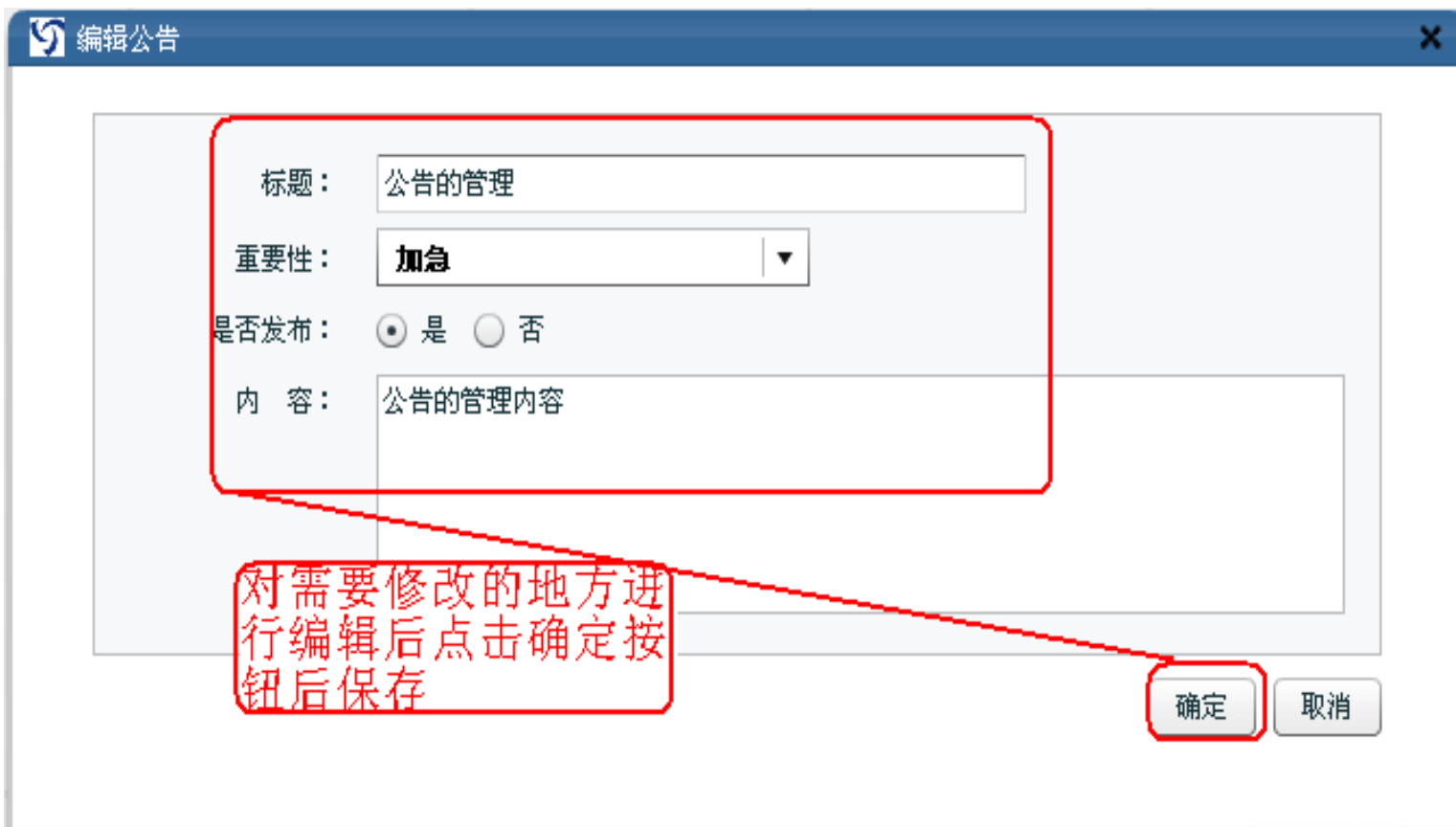

编辑公告

标题：公告的管理

重要性：加急

是否发布： 是 否

内容：公告的管理内容

对需要修改的地方进行编辑后点击确定按钮后保存

确定 取消

第五部分 系统设置

- 用户管理
- 权限设置
- 项目管理
- 缺陷流程定制
- 自定义字段设置
- 测试对象删除历史
- 公告管理
- 邮件配置
- 数据库备份/恢复
- 模块属性设置
- 登录历史
- 许可证

邮件配置-1

邮件设置

邮件配置

协议类型：	smtp	邮件服务器的基本信息
发送服务器地址：	smtp.163.com	
登录账号：	spasvo_wang@163.com	
密码：	****	
是否加密：	<input type="radio"/> 是 <input checked="" type="radio"/> 否	
端口：	25	

URL： 192.168.1.165:8080/Te: 访问的地址

测试邮件的设置是否正确

邮件设置信息保存

邮件配置-2

编辑个人账号信息

账号：	<input type="text" value="fang"/>
密码：	<input type="password" value="*****"/>
确认密码：	<input type="password" value="*****"/>
Email：	<input type="text" value="fang@spasvo.com"/> 邮件的接收地址
真实姓名：	<input type="text" value="fang"/>
用户角色：	<input type="text" value="项目经理"/>
已分配项目：	<input type="text" value="TestCenter5.0测试"/> <input type="text" value="项目切换测试"/> <input type="text" value="项目测试"/>

保存

设置

目录

- 用户管理
- 权限设置
- 项目管理
- 缺陷流程定制
- 自定义字段设置
- 测试对象删除历史
- 公告管理
- 邮件配置
- 数据库备份/恢复
- 模块属性设置
- 登录历史
- 许可证

数据库备份

***说明:对数据库IP的正确要求很高,并且备份在服务器机器上的默认路径**

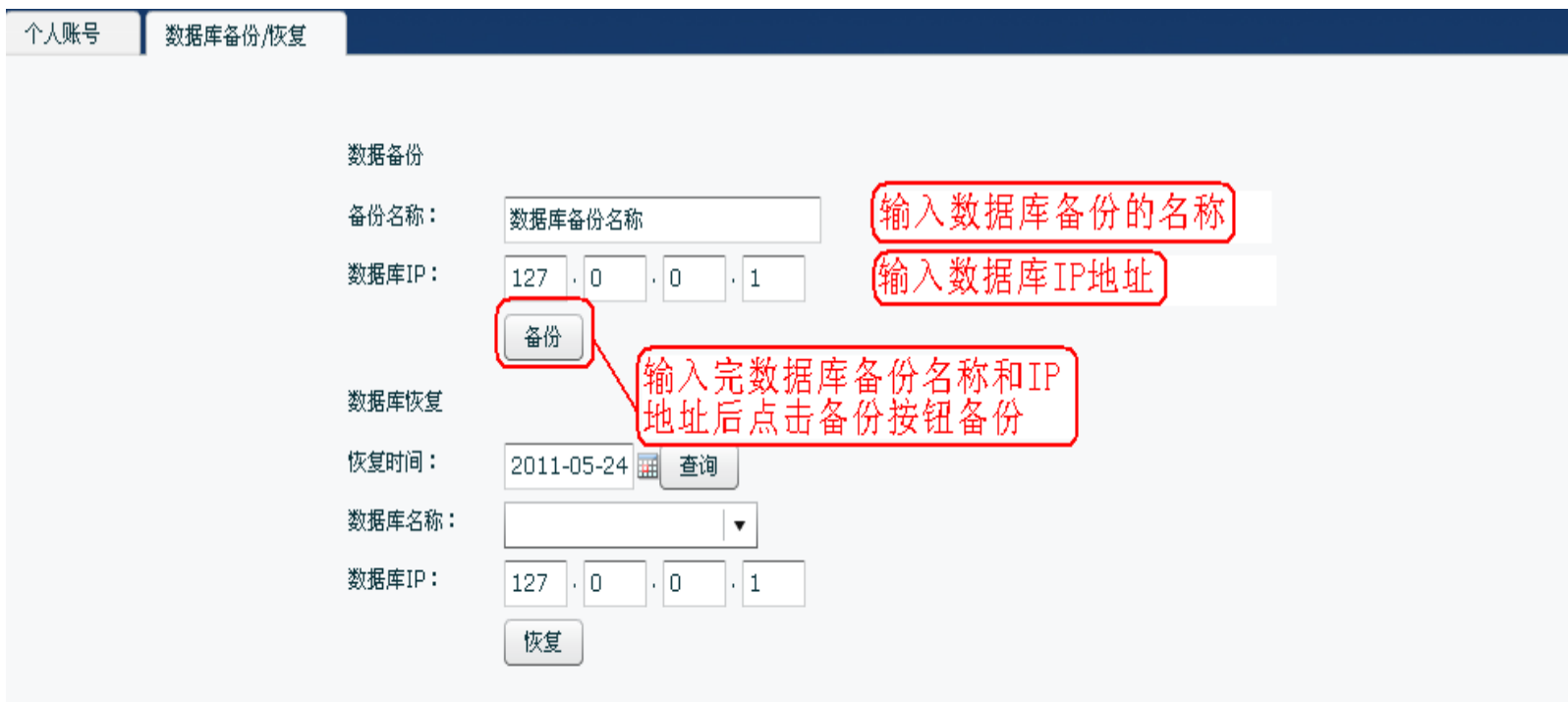

数据备份 (Data Backup):

- 备份名称: 数据库备份名称 (Annotation: 输入数据库备份的名称)
- 数据库IP: 127 . 0 . 0 . 1 (Annotation: 输入数据库IP地址)
- 按钮: 备份 (Annotation: 输入完数据库备份名称和IP地址后点击备份按钮备份)

数据库恢复 (Database Restore):

- 恢复时间: 2011-05-24 (with a calendar icon) 查询
- 数据库名称: (dropdown menu)
- 数据库IP: 127 . 0 . 0 . 1
- 按钮: 恢复

数据库恢复

***说明:如果选择错误的恢复时间,数据库名称是识别不到的,以及数据库IP的正确性要求很高**

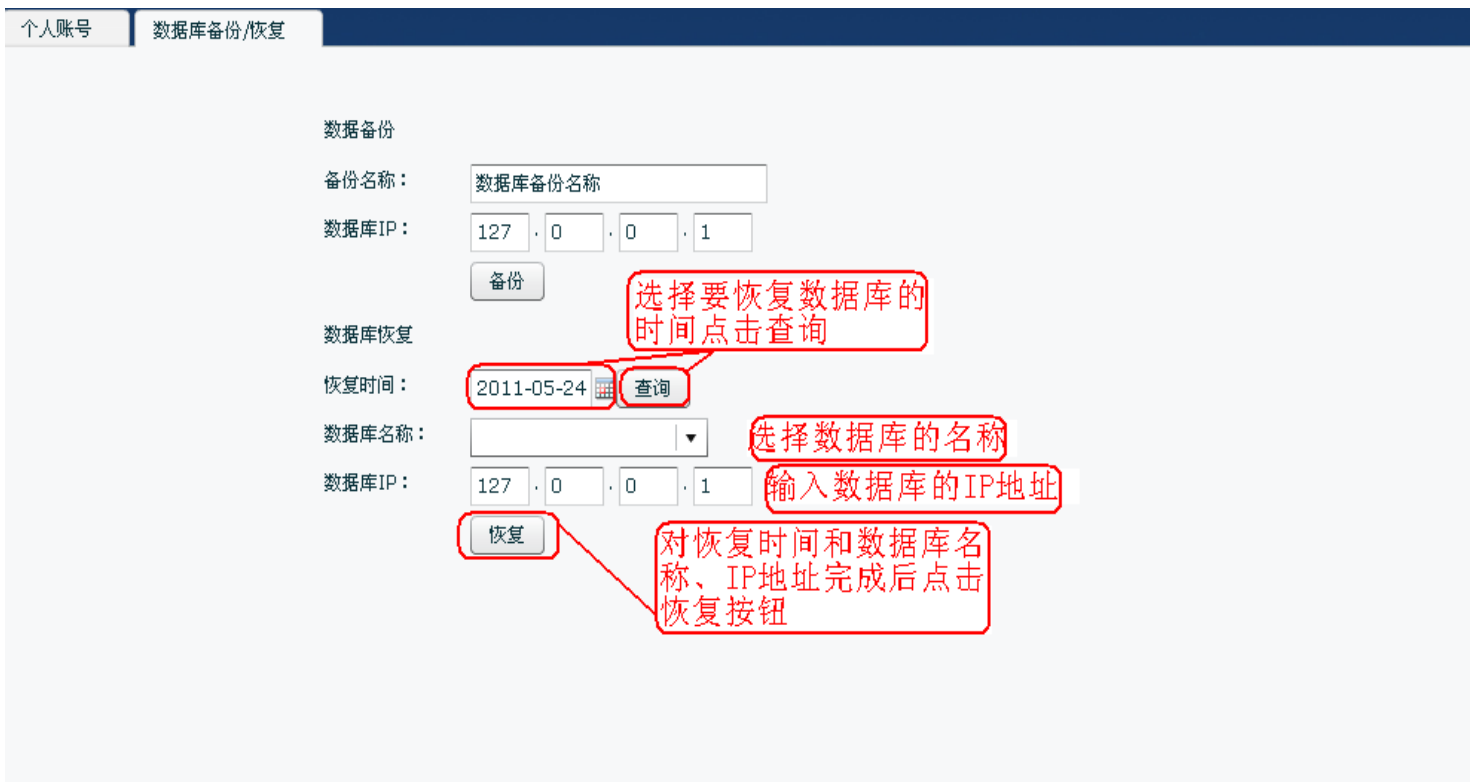

- A red box highlights the '查询' (Query) button next to the '恢复时间' (Recovery Time) field, with the text: "选择要恢复数据库的时间点击查询" (Select the time to restore the database and click Query).
- A red box highlights the '数据库名称' (Database Name) dropdown menu, with the text: "选择数据库的名称" (Select the name of the database).
- A red box highlights the '数据库IP' (Database IP) input field, with the text: "输入数据库的IP地址" (Enter the IP address of the database).
- A red box highlights the '恢复' (Restore) button, with the text: "对恢复时间和数据库名称、IP地址完成后点击恢复按钮" (After completing the recovery time and database name, IP address, click the Restore button).

目录

- 用户管理
- 权限设置
- 项目管理
- 缺陷流程定制
- 自定义字段设置
- 测试对象删除历史
- 公告管理
- 邮件配置
- 数据库备份/恢复
- 模块属性设置
- 登录历史
- 许可证

模块属性设置

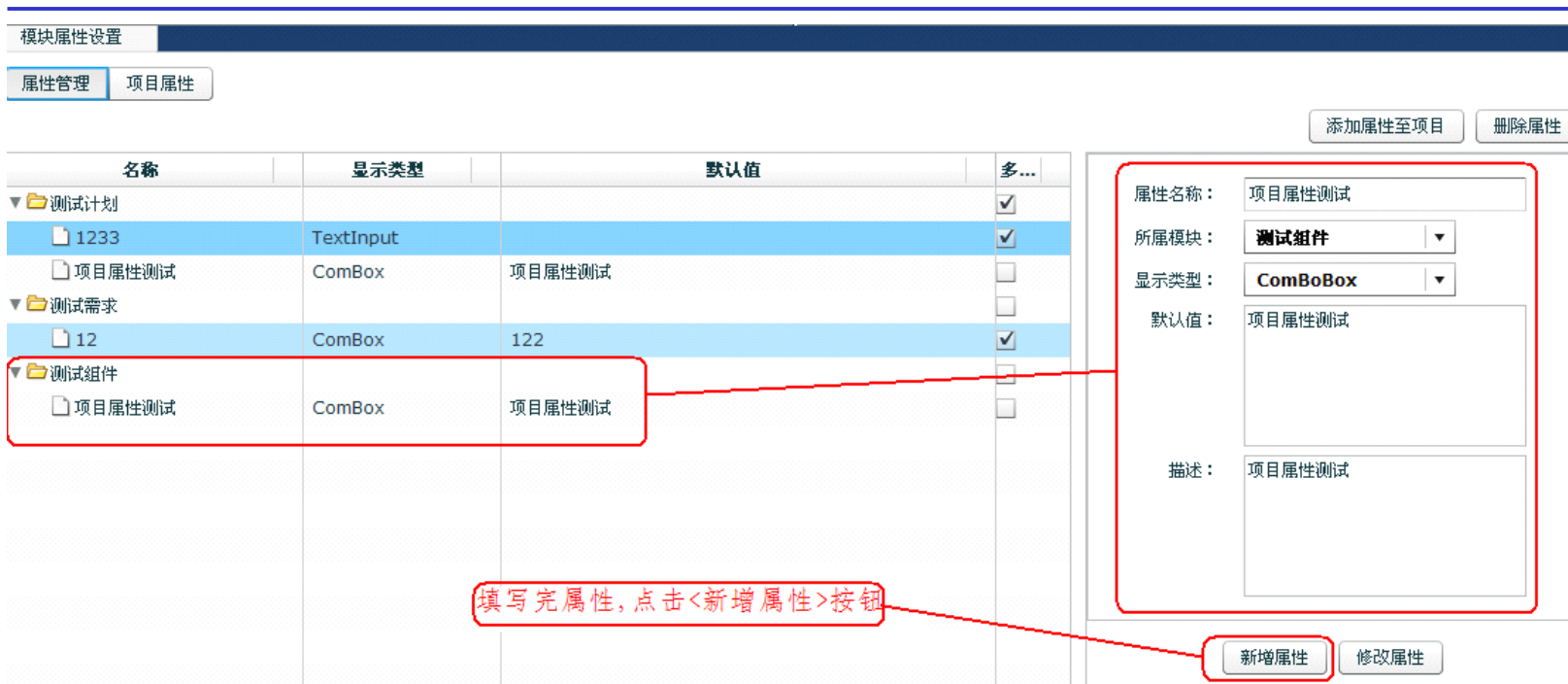

模块属性设置

属性管理 项目属性

添加属性至项目 删除属性

名称	显示类型	默认值	多...
测试计划			<input checked="" type="checkbox"/>
1233	TextInput		<input checked="" type="checkbox"/>
项目属性测试	ComBox	项目属性测试	<input type="checkbox"/>
测试需求			<input type="checkbox"/>
12	ComBox	122	<input checked="" type="checkbox"/>
测试组件			<input type="checkbox"/>
项目属性测试	ComBox	项目属性测试	<input type="checkbox"/>

属性名称: 项目属性测试

所属模块: 测试组件

显示类型: ComBoBox

默认值: 项目属性测试

描述: 项目属性测试

新增属性 修改属性

填写完属性, 点击<新增属性>按钮

- 1.输入完属性值,点击<新增属性>,新增加的属性显示在左边,如上图所示
- 2.修改属性:是对属性进行修改<属性名,所属模块,显示类型,默认值,描述>
- 3.添加属性至项目:把属性应用到项目中
- 4.删除属性:选择属性,点击删除.完成对属性的删除

项目属性

模块属性设置

属性管理 **项目属性**

删除项目属性 保存属性顺序

关联名称	所属模块	显示类型	默认值	显示序号	多选
20110401项目测试				0	<input type="checkbox"/>
测试组件	测试组件			0	<input type="checkbox"/>
<input type="checkbox"/> 项目属性测试	测试组件	ComBox	项目属性测试	0	<input type="checkbox"/>

- 1.项目属性来源:模块属性中,选择了<添加到项目属性>,则把所有从模块属性中添加过来的属性,全部显示.
- 2.显示:关联的项目名称,所属模块,显示类型,默认值,显示序号
- 3.删除项目属性:对项目属性删除操作,删除后的项目属性不在显示.
- 4.保存属性顺序:对属性进行排序

目录

- 用户管理
- 权限设置
- 项目管理
- 缺陷流程定制
- 自定义字段设置
- 测试对象删除历史
- 公告管理
- 邮件配置
- 数据库备份/恢复
- 模块属性设置
- 登录历史
- 许可证

登录历史

个人账号 | 数据库备份/恢复 | 登录历史

输入查询条件，点击查询则可查询出符合条件的登录历史记录

用户登录历史记录 | 当前在线用户

用户名或IP: 起始时间: 结束时间: 查询 重置

登录帐号	登录IP	登录时间	退出时间
test	192.168.1.165	2011-05-24 15:20:39	退出时间为空，说明该用户还在线
test	192.168.1.112	2011-05-24 15:07:19	退出时间为空
test	127.0.0.1	2011-05-24 15:01:55	2011-05-24 15:22:49
test	127.0.0.1	2011-05-24 15:01:47	2011-05-24 15:01:50
test	127.0.0.1	2011-05-24 14:59:55	2011-05-24 15:01:31
test	192.168.1.129	2011-05-24 14:57:09	2011-05-24 14:59:42Logout Unreasona
luood	192.168.1.165	2011-05-24 13:21:37	2011-05-24 15:20:22
luood	192.168.1.165	2011-05-24 12:01:13	2011-05-24 13:20:48
luood	192.168.1.165	2011-05-24 11:53:35	2011-05-24 12:01:07
luood	192.168.1.165	2011-05-23 14:26:27	2011-05-24 10:40:52
luood	192.168.1.165	2011-05-23 10:54:04	2011-05-23 14:26:22
luood	127.0.0.1	2011-05-23 10:43:23	2011-05-24 14:56:13Logout Unreasona
test	192.168.1.165	2011-05-23 09:29:51	2011-05-23 10:12:11

上一页 下一页 总数: 24 当前第 1 页 共: 2 页 默认显示行: 20 跳转 1

1.用户登录历史记录:是记录系统中所有用户的登录历史

2.查询:可以根据<用户名或IP,登录时间>来查询

*说明:如果退出时间为空,说明该用户在线.

第五部分 系统设置

- 用户管理
- 权限设置
- 项目管理
- 缺陷流程定制
- 自定义字段设置
- 测试对象删除历史
- 公告管理
- 邮件配置
- 数据库备份/恢复
- 模块属性设置
- 登录历史
- 许可证

申请许可证-1

The main content area is titled "个人账号" and contains a form for "编辑个人账号信息". The form fields are as follows:

账号:	admin
密码:	
确认密码:	
Email:	quanshenghua@modern.org
真实姓名:	admin

Buttons for "保存" (Save) and "取消" (Cancel) are located below the form fields.

Below the form, there are two more fields:

用户角色:	管理员
已分配项目:	

At the bottom of the interface, a status bar indicates "操作状态: 导入成功".

申请许可证-3

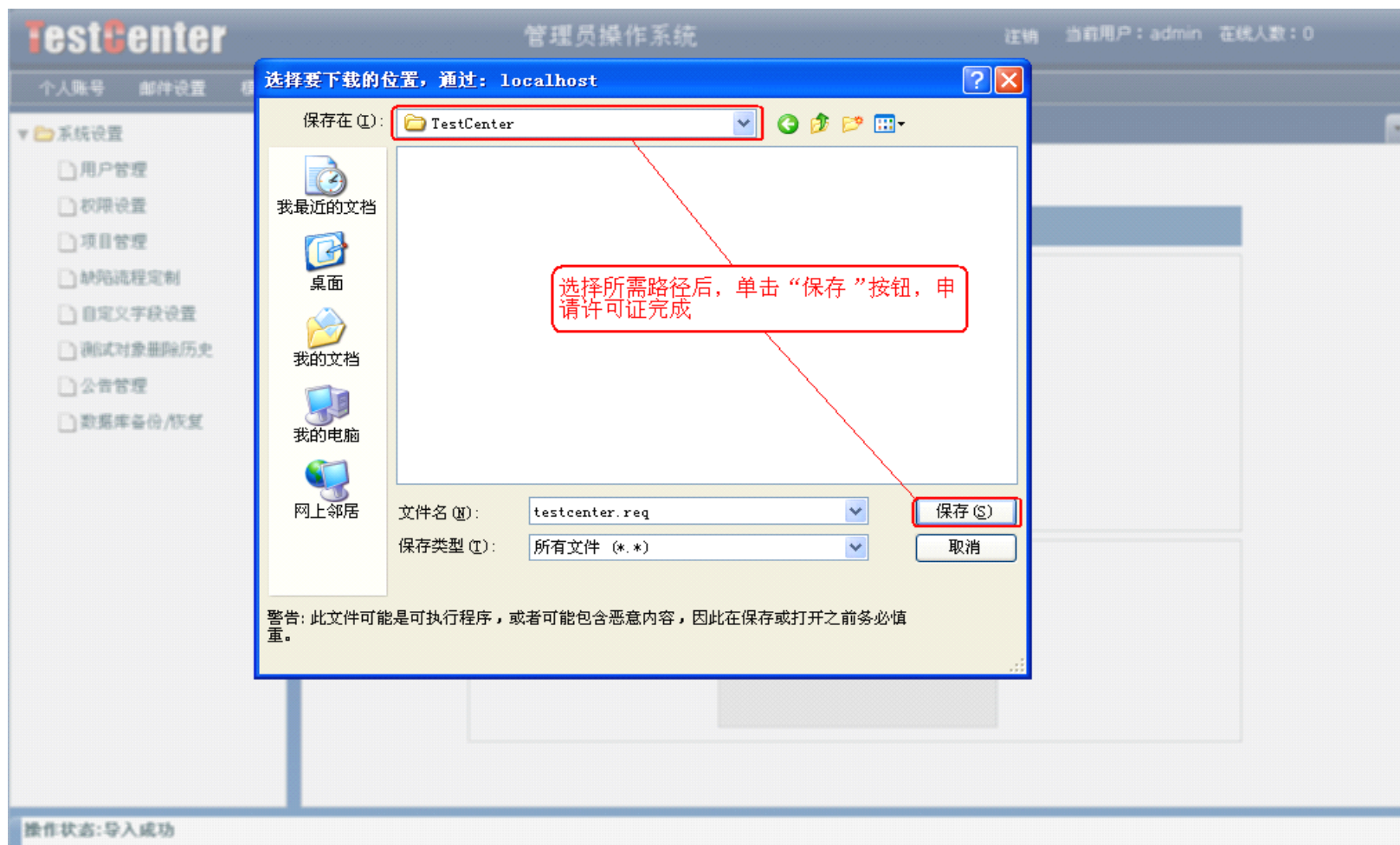

导入许可证-1

导入许可证-2

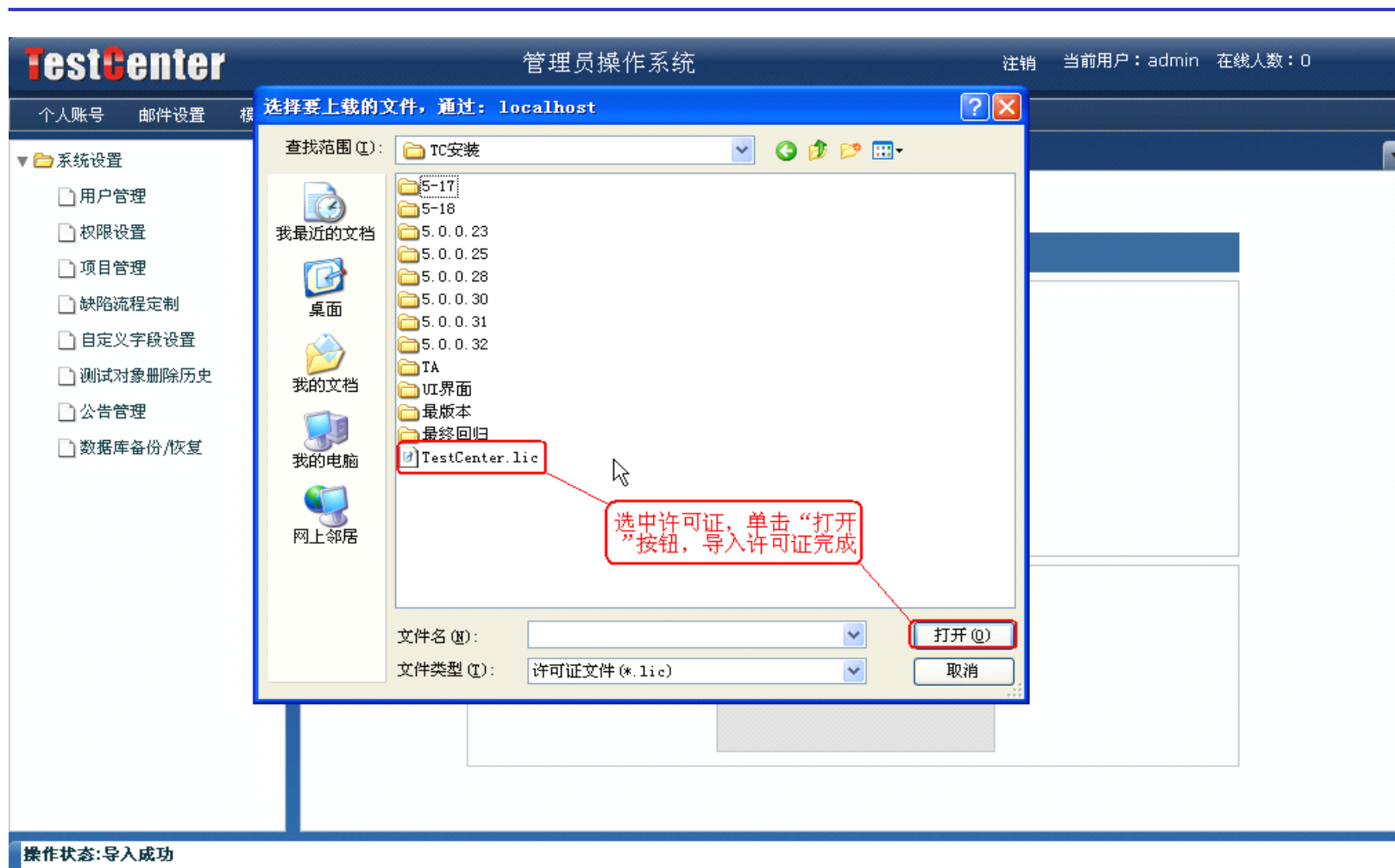

第五部分结束